

ZAPYTANIE OFERTOWE

Okręgowy Urząd Miar w Bydgoszczy
85-959 Bydgoszcz, ul. Królowej Jadwigi 25
na podstawie art. 2 ust. 1 pkt. 1 ustawy Prawa zamówień publicznych
zaprasza

do złożenia oferty w rozpoznaniu cenowym w trybie zapytania ofertowego pod nazwą:

Remont elewacji

1. Wymagania dotyczące przedmiotu zamówienia.

Przedmiotem zamówienia jest zadanie pod nazwą: „Remont elewacji” budynku Okręgowego Urzędu Miar w Bydgoszczy przy ul. Królowej Jadwigi 25, na który składa się wykonanie prac dotyczących struktury poszycia elewacji wraz z elementami orynnowania, uzupełnienia tynku, malowania wraz z nałożeniem tynku mozaikowego oraz drobnych robót pozostałych mających na celu poprawę stanu technicznego obiektu i jego estetyki wizualnej zgodnie z opisem przedmiotu zamówienia w załączniku nr 1.

2. Proponowane zapisy istotnych postanowień umowy:

- 2.1. Termin wykonania zamówienia: 9 sierpnia 2024 r.
2.2. Forma płatności: przelew do 30 dni.
2.3. Okres gwarancji na wykonane usługi: minimum 36 miesięcy.

2.4. Zapisy dotyczące kar umownych:

- 2.4.1. Zamawiający zapłaci Wykonawcy karę umowną w wysokości 10 % wartości umowy za odstąpienie od umowy nie spowodowane winą Wykonawcy, z wyłączeniem okoliczności wskazanej w punkcie 2.5.2.
2.4.2. Wykonawca zapłaci Zamawiającemu karę umowną w wysokości 10 % wartości przedmiotu umowy za odstąpienie od umowy nie spowodowane winą Zamawiającego.
2.4.3. Wykonawca zapłaci Zamawiającemu karę umowną w wysokości 1,0 % wartości przedmiotu zamówienia za każdy dzień zwłoki w wykonaniu przedmiotu umowy.
2.4.4. Zapłata kary umownej określonej w punkcie 2.5.2. nie zwalnia Wykonawcy z obowiązku wykonania umowy.
2.4.5. Wykonawca wyraża zgodę na potrącenie kar umownych z wynagrodzenia należnego Wykonawcy.
2.4.6. Niezależnie od kar umownych Zamawiający może domagać się od Wykonawcy odszkodowania na zasadach ogólnych

2.5. Zapisy dotyczące odstąpienia od umowy.

Zamawiający może odstąpić od umowy w następujących przypadkach:

- 2.5.1. niewykonania lub nienależytego wykonania przedmiotu umowy przez Wykonawcę, w terminie określonym w umowie, po uprzednim wyznaczeniu Wykonawcy dodatkowego 7-dniowego terminu na wykonanie.
2.5.2. w razie wystąpienia istotnej zmiany okoliczności powodującej, że wykonanie umowy, nie leży w interesie publicznym czego nie można było przewidzieć w chwili zawarcia umowy.

- 2.5.3. nie przystąpienia Wykonawcy do realizacji przedmiotu umowy lub niewykonanie obowiązków gwarancyjnych.
- 2.5.4. w przypadkach określonych w Kodeksie Cywilnym.

Odstąpienia od umowy Zamawiający może dokonać w terminie 30 dni od powzięcia wiadomości o powyższych okolicznościach uzasadniających odstąpienie od umowy.

3. Na kopercie należy umieścić:

- nazwę i adres Zamawiającego,
- nazwę i adres Wykonawcy,
- nazwę przedmiotu zapytania: „**Remont elewacji**”

4. Wizja lokalna, termin i miejsce złożenia oferty:

4.1. Zamawiający wymaga wizji lokalnej wykonawcy na terenie obiektu określonego w przedmiocie zamówienia. Termin wizji lokalnej ustala się na **dzień 15 marca 2024r.**, a godzinę należy ustalić z osobą określoną w punkcie 6.

4.2. Ofertę należy złożyć w nieprzekraczalnym terminie **do dnia 2024-03-26 do godziny 12:00:**

4.2.1. w sekretariacie w siedzibie Zamawiającego w Okręgowym Urzędzie Miar w Bydgoszczy przy ul. Królowej Jadwigi 25, pokój nr 102, piętro I;

lub

4.2.2. wysłać na adres:

Okręgowy Urząd Miar
ul. Królowej Jadwigi 25, 85-231 Bydgoszcz

5. Osobą uprawnioną do kontaktów z Wykonawcami jest:

Jarosław Kosmal - Naczelnik Wydziału Obsługi
tel.: (52) 322 06 06 wew. 35

6. Klauzula informacyjna z art. 13 rozporządzenia Parlamentu Europejskiego i Rady (UE) 2016/679 z dnia 27 kwietnia 2016 r. w sprawie ochrony osób fizycznych w związku z przetwarzaniem danych osobowych i w sprawie swobodnego przepływu takich danych oraz uchylenia dyrektywy 95/46/WE (ogólne rozporządzenie o ochronie danych) (Dz. Urz. UE L 119 z 04.05.2016, str. 1), zwanego dalej „RODO”, Zamawiającego w celu związanym z postępowaniem o udzielenie zamówienia publicznego pod nazwą:

Remont elewacji

jest dostępna pod linkiem:

<https://bydgoszcz.gum.gov.pl/umb/urząd/rodo/2463,Klauzula-informacyjna.html>

7. Informacje dotyczące zawierania umowy:

7.1. Niezwłocznie po wyborze najkorzystniejszej oferty Zamawiający wyśle do Wykonawcy umowę.

7.2. Zgodnie z art. 2 ust. 1 ustawy Prawo Zamówień Publicznych z dnia 11 września 2019 r. (t.j. Dz. U. 2023r. poz. 1605) wobec zamówienia nie stosuje się ustawy Prawo Zamówień Publicznych.

7.3. W związku z powyższym niniejsze zaproszenie do składania ofert nie jest zamówieniem i otrzymanie od Państwa oferty nie powoduje powstania żadnych zobowiązań wobec stron.

7.4. Zamawiający zastrzega sobie prawo do przeprowadzenia negocjacji złożonych ofert Wykonawców w zakresie przedmiotu zamówienia z wybranymi uczestnikami postępowania (Wykonawcami), w szczególności w obszarze zmiany jego zakresu w ramach

posiadanych środków finansowych przeznaczonych na ten cel (pisemnie, papierowo lub za pośrednictwem elektronicznych środków komunikacji).

- 7.5. Zamawiający zastrzega sobie prawo do unieważnienia postępowania bez podania przyczyny.
- 7.6. Przedmiot zamówienia należy wykonać zgodnie z obowiązującymi w tym zakresie przepisami prawa, a w szczególności:
 - 7.6.1. Ustawy Prawo budowlane (tj.: Dz. U. 2023 poz. 682 ze zm.),
 - 7.6.2. Rozporządzenia Ministra Infrastruktury z dnia 12 kwietnia 2002r. w sprawie warunków technicznych, jakim powinny odpowiadać budynki i ich usytuowanie (t.j.: Dz. U. 2022, poz. 1225 ze zm.),
 - 7.6.3. Ustawy o odpadach według której podmiot, który świadczy usługę (wykonawca) w zakresie budowy, rozbiórki, remontu obiektów, czyszczenia zbiorników lub urządzeń oraz sprzątania, konserwacji i napraw jest, zgodnie z art. 3 ust. 3 pkt 32 ustawy o odpadach, wytwórcą odpadów powstających w wyniku świadczenia tych usług (tj. Dz.U.2023. poz. 1587),
 - 7.6.4. Ustawy Prawo Ochrony Środowiska z dnia 27.04.2001 r. (t.j.: Dz. U. 2024, poz. 54).

ZATWIERDZAM:
DYREKTOR

Ireneusz Dawidowicz

.....
(podpis kierownika jednostki)

Bydgoszcz, 2024-03-11

W załączeniu:

1. Przebieg postępowania, opis i szczegółowy zakres przedmiotu zamówienia.
2. Formularz ofertowy zamawiającego.
3. Oświadczenie o spełnianiu warunków udziału w postępowaniu.

Przebieg postępowania:

1. Ogłoszenie postępowania z obmiarem (rysunki od nr 1 do nr 3) i zakresem robót określonych w szczegółowym opisie realizacji zadania na podstawie dostępnych środków i posiadanej wiedzy przez Zamawiającego.
2. Wizja lokalna obiektu objętego postępowaniem w Okręgowym Urzędzie Miar w Bydgoszczy przy ul. Królowej Jadwigi 25 z udziałem przedstawicieli Zamawiającego i Wykonawców - Zamawiający udzieli Wykonawcy niezbędnych informacji do dokonania kalkulacji wykonania przedmiotu zamówienia - Wykonawca we własnym zakresie dokona niezbędnych dodatkowych obmiarów.
3. Złożenie oferty przez Wykonawców na formularzu wg wzoru Zamawiającego na podstawie ww. rysunków i opisu oraz wizji lokalnej.
4. Ocena ofert Wykonawców.
5. Zaproszenie wybranego Wykonawcy do szczegółowych uzgodnień dotyczących realizacji przedmiotu zamówienia. W przypadku braku porozumienia pomiędzy Zamawiającym a zaproszonym Wykonawcą, Zamawiający zaprosi kolejnego Wykonawcę do szczegółowych uzgodnień. W przypadku braku możliwości wyboru Wykonawcy, Zamawiający dopuszcza możliwość unieważnienia postępowania bez podania przyczyny.
6. W przypadku wyboru Wykonawcy, Zamawiający i Wykonawca podpiszą umowę na realizację przedmiotu zamówienia.

Opis przedmiotu zamówienia

Przedmiotem zamówienia jest zadanie pod nazwą: „Remont elewacji” budynku Okręgowego Urzędu Miar w Bydgoszczy przy ul. Królowej Jadwigi 25, na który składa się wykonanie prac dotyczących struktury poszycia elewacji wraz z elementami orynnowania, uzupełnienia tynku, malowania wraz z nałożeniem tynku mozaikowego oraz drobnych robót pozostałych, mających na celu poprawę stanu technicznego obiektu i jego estetyki wizualnej.

1. Malowanie elewacji.
2. Nałożenie tynku mozaikowego żywicznego.
3. Roboty pozostałe:
 - 3.1. Instalacja deszczowa.
 - 3.2. Uzupełnienie ubytków tynku.
 - 3.3. Oczyszczenie i malowanie krat zewnętrznych metalowych.
 - 3.4. Drobne roboty elektryczne.
 - 3.5. Demontaż lub wymiana drobnych elementów elewacji.
 - 3.6. Utrzymanie porządku, oznaczenie robót, utylizacja odpadów.
4. Informacje dodatkowe:
 - 4.1. Realizując przedmiot zamówienia, Wykonawca zobowiązany jest do zabezpieczenia pozostałych elementów elewacji (parapety, okna, rolety zewnętrzne) i jej wyposażenia (agregaty klimatyzatorów, kamery zewnętrzne, elementy oświetlania itp.) przed zabrudzeniami (kurzem, farbą, wodą i środkami chemicznymi) występującymi w całym procesie realizacji przedmiotu zamówienia.

- 4.2. Wykonawca dokona zakupu niezbędnych materiałów do wykonania przedmiotu zamówienia – zamawiający wymaga stosowania materiałów i udokumentowania ich jakości niezbędnymi atestami itp.
- 4.3. Wykonawca zobowiązany jest do zachowania ostrożności przy użyciu urządzeń (np. myjki ciśnieniowej) z uwagi na panele systemu fotowoltaiki zamontowane na dachu budynku.
- 4.4. Prace wykonywane będą na czynnym obiekcie.
- 4.5. Godziny dostępności obiektu: od godziny 7:00 do godziny 15:00.
- 4.6. W przypadku konieczności zajęcia pasa drogowego (np.: rusztowanie, podnośnik), Wykonawca zobowiązany jest do uzyskania zezwolenia zarządcy drogi.
- 4.7. Zamawiający zastrzega sobie prawo do zmiany nw. zakresu robót z przyczyn, których nie było można przewidzieć na etapie ich planowania, jak również wynikających z ilości środków finansowych zabezpieczonych na ten cel.
- 4.8. W celu dokonania porównania złożonych ofert przez Wykonawców, Wykonawca dokonuje kalkulacji i składa ofertę na formularzu według wzoru Zamawiającego.

Szczegółowy opis realizacji zadania

1. Malowanie elewacji.

1.1. Opis:

- 1.1.1. Obmiar łącznie: 920 m² (w tym ciemniejszy: 730 m², jaśniejszy: 190m²)
- rysunki od nr 1 do nr 3.
- 1.1.2. Oznaczenia kolorów:
 - a) ściana (tło): ciemniejszy – kolor wg ATLAS 0397,
 - b) ściana (pasy pionowe pomiędzy oknami): jaśniejszy – kolor wg ATLAS BIEL 05.
 - c) kolorystyka obiektu: rysunek nr 4.

1.2. Oczyszczenie i przygotowanie podłoża fasady:

- 1.2.1. Czyszczenie mechaniczne - usunięcie złuszczonych, odparzonych fragmentów powierzchni tynku.
- 1.2.2. Zmycie powierzchni tynku i jego dezynfekcja z użyciem atestowanych biodegradalnych środków biobójczych (pleśń, grzyby itp.).
- 1.2.3. Naprawa ubytków, pęknięć, rys z uwzględnieniem zachowania możliwie najbardziej wizualnie zbliżonej struktury warstwy wierzchniej (powierzchni elewacji) naprawianej do rodzimej elewacji.
- 1.2.4. Gruntowanie powierzchni elewacji.

1.3. Malowanie elewacji zewnętrznej zgodnie z technologią producenta farby elewacyjnej według kolorystki określonej w opisie przez Zamawiającego w pkt 1.1. Zamawiający wymaga zastosowanie farby elewacyjnej wykonanej w technologii samooczyszczenia (tzw. efekt lotosu) i parametrach farby pod nazwą StoColor Lotusan G lub równoważnych, a w szczególności spełniających poniższe kryteria:

- 1.3.1. Połysk: mat G3
- 1.3.2. Gęstość: ok. 1,4 g/cm² ±0,2
- 1.3.3. Przepuszczalność (absorbacja) wody: <0,05 kg/(m² h^{0,5})

1.3.4. Opór dyfuzyjny $S_d \leq 0,01 \text{ m}$

1.4. Informacje dodatkowe:

1.4.1. W każdym przypadku określenie w opisie przedmiotu zamówienia szczegółowych wymagań co do parametrów, kryteriów, cech lub właściwości oznacza, minimalne standardy, które musi spełnić oferowany materiał, produkt lub usługa, zaś Zamawiający dopuszcza rozwiązania równoważne opisywanym. Wykonawcy robót przysługuje prawo ich zastąpienia przez materiały lub produkty o co najmniej równoważnych parametrach pod warunkiem osiągnięcia założonych wymagań technicznych, funkcjonalnych i użytkowych. Wykonawca, który powołuje się na rozwiązania równoważne jest obowiązany wykazać, że oferowane przez niego rozwiązania spełniają wymagania określone przez Zamawiającego w opisie przedmiotu zamówienia.

Wykonawca jest zobowiązany w takim przypadku do załączenia do oferty wykazu rozwiązań równoważnych wraz z jego szczegółowym opisem.

Wykonawca przedłoży Zamawiającemu dokument potwierdzający spełnienie powyższych warunków dla produktu równoważnego (patrz pkt 1.3. Opisu przedmiotu zamówienia) - brak jego udokumentowania skutkuje odrzuceniem oferty.

2. Nałożenie tynku mozaikowego żywicznego.

Cokół obiektu:

2.1. Opis:

2.1.1. Obmiar łącznie: 160 m²

2.1.2. kolor: wg katalogu Atlas Deko M 117

2.2. Wymagania dotyczące tynku mozaikowego:

a) granulacja ziarna: 1,5 mm

b) przepuszczalność (absorbpcja) wody: $< 0,05 \text{ kg}/(\text{m}^2 \text{ h}^{0,5})$

c) opór dyfuzyjny S_d : $< 1,0 \text{ m}$

d) przyczepność: $\geq 0,35 \text{ MPa}$

2.3. Oczyszczenie i przygotowanie podłoża cokołu:

2.3.1. Czyszczenie mechaniczne – usunięcie luźnych, odparzonych fragmentów starej powierzchni mozaiki.

2.3.2. Mycie powierzchni tynku z użyciem atestowanych biodegradalnych środków biobójczych (pleśń, grzyby itp.).

2.3.3. Naprawa ubytków, nierówności, pęknięć, rys na cokole.

2.3.4. Gruntowanie powierzchni cokołu.

2.3.5. Nałożenie mozaiki zgodnie z technologią producenta farby elewacyjnej według kolorystki określonej przez Zamawiającego w opisie w pkt 2.1. i pkt 2.2.

Cokół wejścia B przy schodach:

2.4. Opis:

2.4.1. Obmiar mozaika łącznie: 5,6 m².

2.4.2. kolor: wg katalogu Atlas Deko M 117

2.5. Wymagania dotyczące tynku mozaikowego:

a) granulacja ziarna: 1,5 mm

- b) przepuszczalność (absorbpcja) wody: $<0,05 \text{ kg}/(\text{m}^2 \text{ h}^{0,5})$
 - c) opór dyfuzyjny S_d : $< 1,0 \text{ m}$
 - d) przyczepność: $\geq 0,35 \text{ MPa}$
- 2.6. Demontaż dwóch segmentów balustrady o łącznej długości 4,7 mb.
 - 2.7. Skucie płytek ceramicznych cokołu o łącznej powierzchni: 7 m².
 - 2.8. Przygotowanie podłoża pod nałożenie mozaiki żywicznej: 7m².
 - 2.9. Gruntowanie powierzchni cokołu: 7m².
 - 2.10. Nałożenie mozaiki na ściany boczne cokołu zgodnie z technologią producenta farby elewacyjnej według kolorystki określonej przez Zamawiającego w opisie w pkt w pkt 2.4. i pkt 2.5.
 - 2.11. Montaż daszka na cokole (łącznie 4,7 mb, szerokość 0,3 m) w kolorze grafit/antracyt, gładkie powierzchnie, łatwe do utrzymania w czystości, nienasiąkliwe, o dużej odporności na warunki atmosferyczne, mrozooodporne, z kapinosami – zachowanie spadku daszka.
 - 2.12. Montaż dwóch segmentów balustrady o łącznej długości 4,7 mb – możliwa konieczność przeróbki mocowania balustrady (materiał: KO), jako dostosowanie do skośnych daszków cokołu.
 - 2.13. Informacje dodatkowe:
Wykonawca przedłoży Zamawiającemu dokument potwierdzający spełnienie warunków określonych w pkt 2.4 i pkt 2.5. - brak udokumentowania skutkuje odrzuceniem oferty.

3. Roboty pozostałe:

3.1. Instalacja deszczowa (ocynkowana).

3.1.1. Wymiana rur spustowych (pionów) wody deszczowej wraz z otworami rewizyjnymi.

3.1.1.1. Opis:

Niezbędnym jest wyniesienie wszystkich pionów rur spustowych i rynien na zewnątrz elewacji, uzupełnienie docieplenia elewacji w miejscu pustki w ich dotychczasowej lokalizacji, nałożenie/wklejenie siatki podtynkowej i tynku z uwzględnieniem zachowania możliwie najbardziej wizualnie zbliżonej struktury naprawianej warstwy wierzchniej (powierzchni elewacji) do rodzimej elewacji oraz nałożenia mozaiki także z uwzględnieniem docieplenia i przygotowania po nią podłoża.

3.1.1.2. Wymiana rur spustowych (4 piony po 11 mb długości każdy od poziomu „0” do rynny, Φ 100) wody deszczowej z dachu budynku głównego do głębokości odpływów poziomych w gruncie w technologii rur ocynkowanych wraz z otworami rewizyjnymi w części przyziemia. Należy doliczyć odcinek rury spustowej od poziomu „0” do poziomego przyłącza odpływu deszczówki. Zamawiający wymaga demontażu i utylizacji elementów orynnowania, montażu nowych rur spustowych, wykonania prac gruntowych z robotami odtworzeniowymi terenu z uwzględnieniem ewentualnej konieczności zabezpieczenia agregatów klimatyzatorów zewnętrznych lub odłączenia i ich podłączenia przez uprawnione osoby.

- 3.1.2. Wymiana rynien z obróbką blacharską tarasu oraz wejścia A i wejścia C.
- 3.1.2.1. Wymiana rynny (Φ 100; 10 mb) i pionu z tarasu na I piętrze (Φ 100, 2 mb) zgodnie z opisem w pkt 5 wraz z wykonaniem poziomej obróbki blacharskiej tarasu (10 mb). Odpływ z rynny tarasu należy wpiąć trójnikiem do pionu z dachu.
- 3.1.2.2. Wymiana rynny (Φ 100; 5 mb) i pionu daszka wejścia A (Φ 90, 3 mb) wraz z dostosowaniem obróbki blacharskiej poziomej daszka.
- 3.1.2.3. Wymiana rynny (Φ 100; 5 mb) i pionu (Φ 90, 2,5 mb) wejścia C zgodnie z opisem w pkt 5 wraz z dostosowaniem obróbki blacharskiej poziomej daszka.

3.2. Uzupelnienie ubytków tynku:

- 3.2.1. Pas podrynnowy o wymiarach : 0,2 X 0,1 X 48 [m] (szer. X wys. X dł.)
- 3.2.1.1. Miejscowe naprawy pasa podrynnowego na odcinku o łącznej długości 3,5 [mb] - usunięcie ewentualnych luźnych odparzeń tynku oraz uzupełnienie ubytków.
- 3.2.1.2. Oczyszczenie złuszczeń farby (mechaniczne/ciśnieniowe, chemiczne środkami biobójczymi z pleśni, grzybów), zagruntowanie i dwukrotne malowanie farbą elewacyjną - o wymiarach: 0,2 X 0,1 X 48 [m] (szer. X wys. X dł.).
- 3.2.2. Pozostałe ubytki tynku cementowego (łącznie około 16 m²).
- 3.2.2.1. Czyszczenie mechaniczne - usunięcie luźnych, odparzonych fragmentów powierzchni tynku.
- 3.2.2.2. Naprawa ubytków, nierówności, pęknięć tynkiem cementowym o zwiększonej przyczepności, szczelności i mrozoodporności - mogą wystąpić roboty obróbki blacharskiej.
- 3.2.2.3. Malowanie silikonową farbą zewnętrzną (biała).

3.3. Oczyszczenie i malowanie krat zewnętrznych metalowych.

- 3.3.1. Opis:
Zabezpieczenie szyb, ram okiennych i parapetów przed zabrudzeniem. Oczyszczenie powierzchni krat poprzez usunięcie złuszczeń farby i ognisk rdzy wraz z odpyleniem i odtłuszczeniem oraz nałożenie antykorozyjnej farby podkładowej (jeżeli jest wymagane) i farby nawierzchniowej (biała/antracyt - patrz pkt 3.3.6.).
- 3.3.2. Łączna powierzchnia otworów okiennych (krat): 47 m²,
- 3.3.3. Ilość otworów okiennych: 21 szt.,
- 3.3.4. Wymiar jednego oka kraty okiennej: 0,13 X 0,25 [m] (szer. X wys.),
- 3.3.5. Materiał kraty okiennej: pręt stalowy Φ 10 [mm].
- 3.3.6. Wykaz okien z kratami (ilość szt. X szer. X wys.):
- | | | |
|----------|--------------------|--------------------------------------|
| 3.3.6.1. | 1 X 0,7 X 0,7 [m] | kolor biały - okno pom. 01, |
| 3.3.6.2. | 1 X 0,5 X 1 [m] | kolor biały - okno pom. 02, |
| 3.3.6.3. | 2 X 0,7 X 1,8 [m] | kolor biały - okna pom. L1, |
| 3.3.6.4. | 14 X 1,3 X 1,8 [m] | kolor biały - okna pom. pozostałych, |

- 3.3.6.5. 2 X 1,4 X 2,7 [m] kolor biały - okna tarasu,
3.3.6.6. 1 X 1,5 X 2 [m] kolor antracyt - wejście B.

3.4. Drobne roboty elektryczne:

3.4.1. Wykonanie dwóch obwodów instalacji elektrycznej oświetlenia zewnętrznego, przewierci przez ścianę i montaż: kabel 3 x 1,5 mm² (łącznie: 8 mb), źródła światła z czujnikiem ruchu i zmierniczu (2 źródła światła): IP65, moc 30W, zasilanie 220V-240V (50/60 Hz), barwa światła biała neutralna, kolor obudowy szary/ciemny.

3.5. Demontaż lub wymiana drobnych elementów elewacji, do których należy między innymi:

- 3.5.1. Demontaż daszka wejścia B (kątownik stalowy; poliwęglan; wymiary: 1m x 2,2m) wraz z jego utylizacją i naprawą elewacji po jego demontażu.
3.5.2. Demontaż kotew po banerze reklamowym ze ściany południowej (18 szt.).
3.5.3. Wymiana zewnętrznych kratki wentylacyjnych (15 szt.).

3.6. Utrzymanie porządku, oznaczenie robót, utylizacja odpadów.

Wykonawca zobowiązany jest do utrzymania porządku na terenie obiektu, oznakowania terenu o trwających robotach, wydzielenie stref o ograniczonym dostępie w trakcie wykonywania robót, uprzątnięcie odpadów budowlanych i ich przekazanie podmiotowi/podmiotom posiadającym stosowne zezwolenia w zakresie odbioru, zbierania bądź przetwarzania odpadów zgodnie z ustawą o odpadach. Wykonawca zobowiązany jest każdorazowo udokumentować Zamawiającemu zagospodarowanie każdego odpadu.

Załączniki:

1. Rysunek nr 1. Obmiar budynku - rzut piwnic.
2. Rysunek nr 2. Obmiar budynku od strony ściany południowej.
3. Rysunek nr 3. Obmiar budynku od strony ściany północnej.
4. Rysunek nr 4. Kolorystyka elewacji.

Rysunek nr 1

Obmiar budynku - rzut piwnic

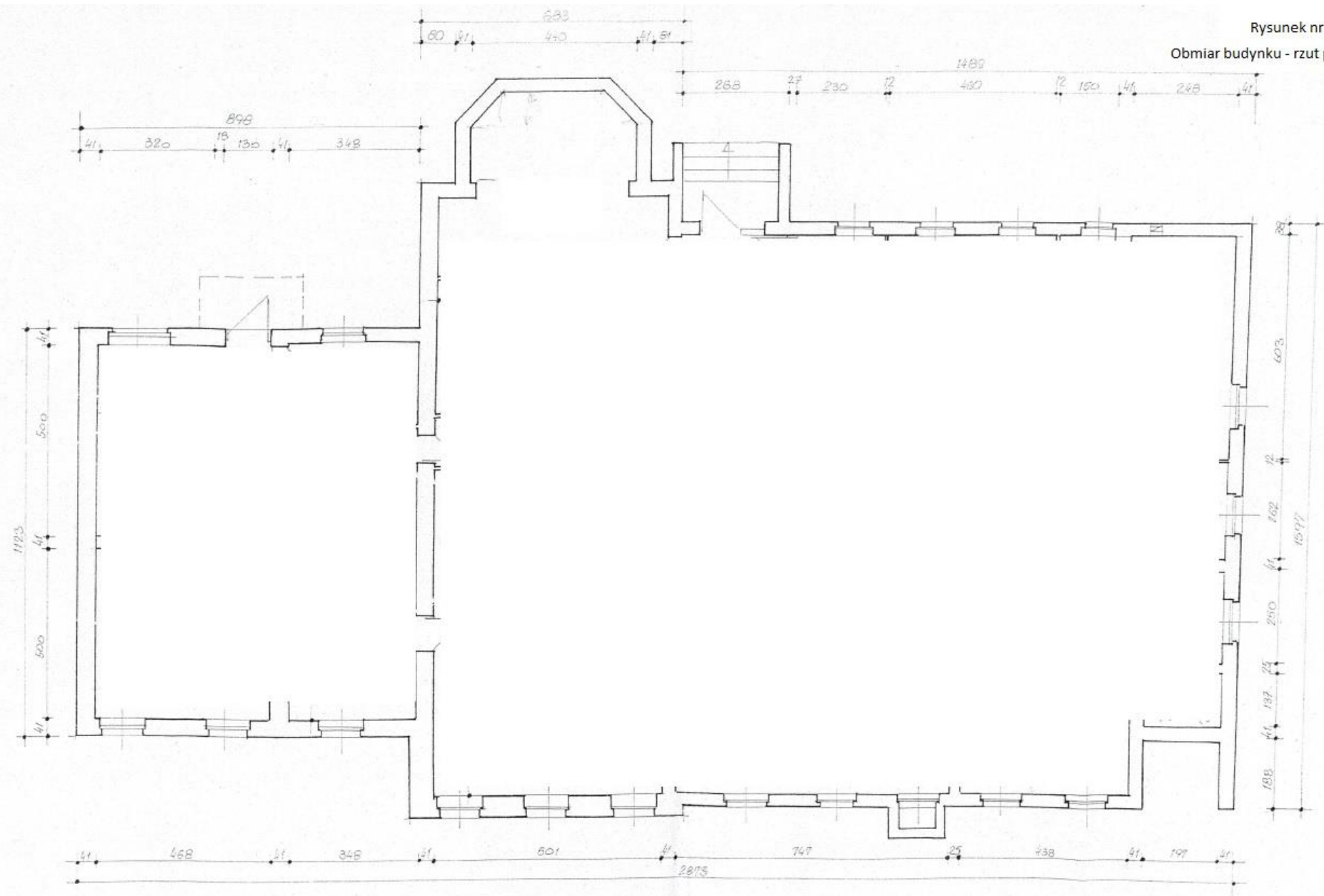

Ściana wschodnia

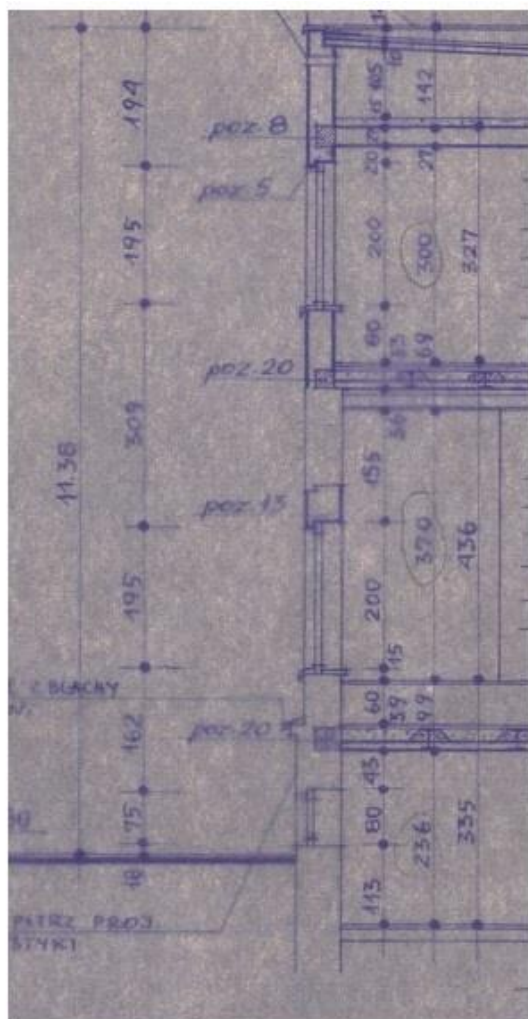

Ściana zachodnia

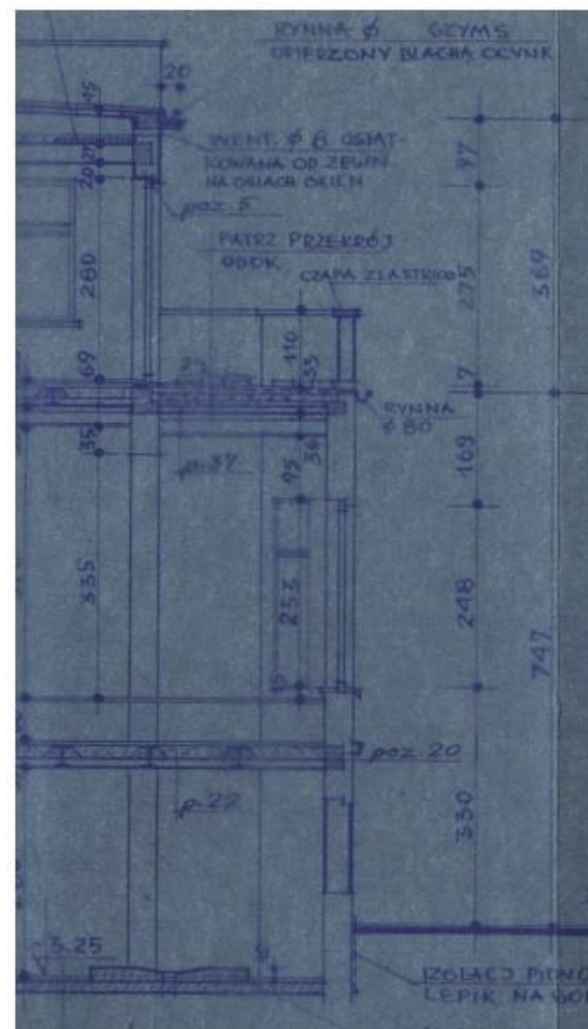

Rysunek 2
Obmiar budynku od strony
ściany południowej

Ściana wschodnia

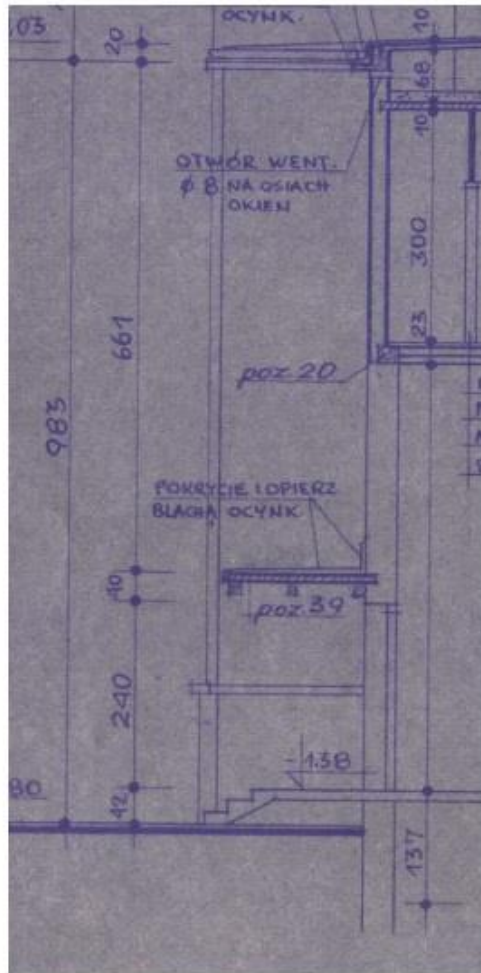

Rysunek 3
Obmiar budynku od strony
ściany północnej

Ściana zachodnia

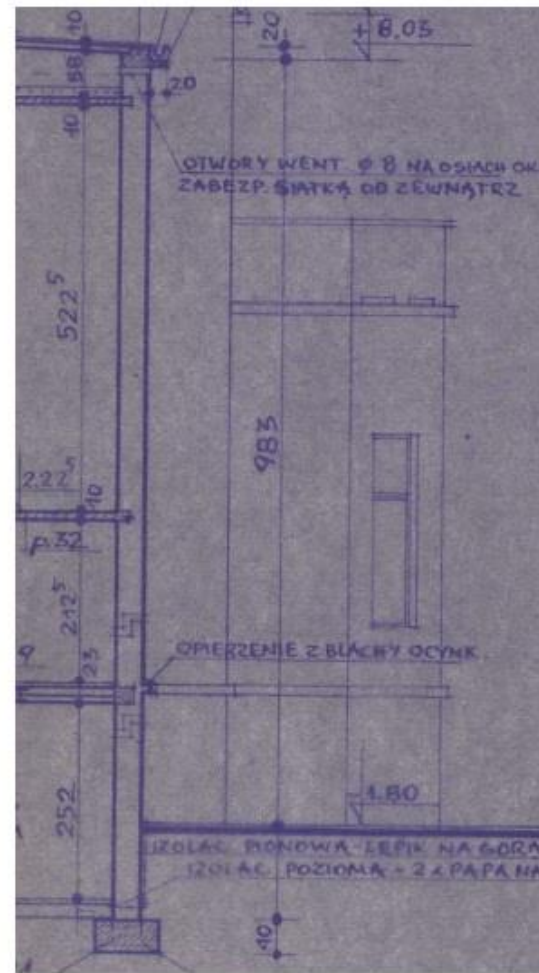

Rysunek 4 Kolorystyka elewacji

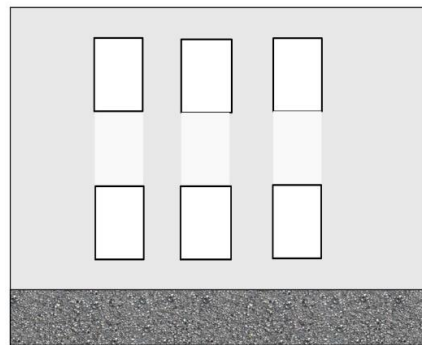

Ściana od ul. Rejtana

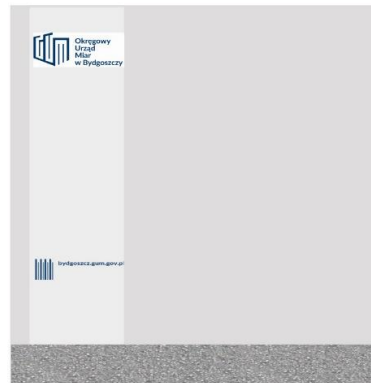

Ściana od "Astoria"

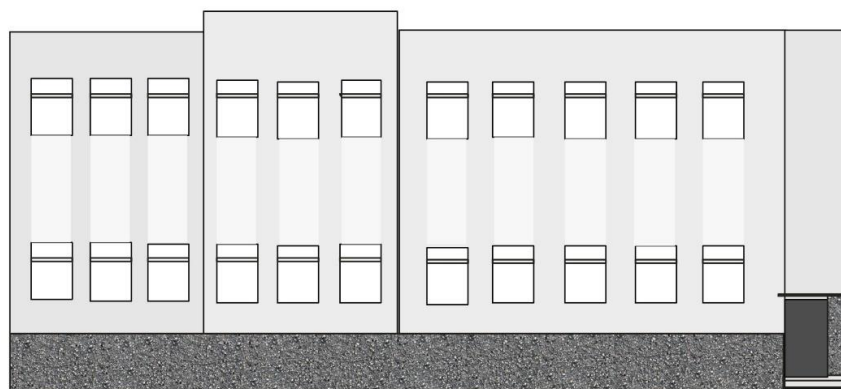

Ściana od ul. Królowej Jadwigi

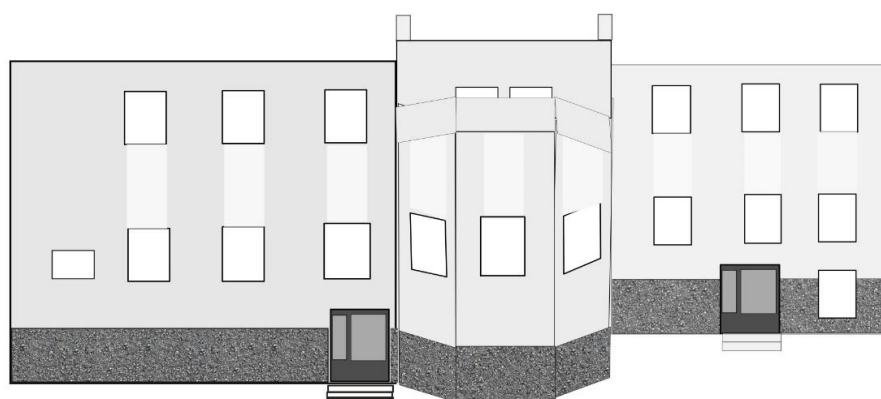

Ściana od wewnętrznego parkingu

* Nie dotyczy wykonania logo na ścianie od Astorii

.....
(pieczęć nagłówkowa Wykonawcy)

.....
miejsowość, data

FORMULARZ OFERTOWY

Ja (My) niżej podpisany działając
w imieniu i na rzecz
(nazwa i adres Wykonawcy)

NIP..... REGON..... KOM.

TEL. FAKS e-mail:

w odpowiedzi na zapytanie ofertowe pod nazwą: Remont pomieszczeń i elewacji, składamy
niniejszą ofertę:

a) Cenową:

Lp.	Cena ogólna (C)/ przedmiotu wyceny	Wartość netto [zł]:	VAT [%]:	Wartość brutto razem [zł]:
1	Remont elewacji			

b) Okresu gwarancji:

Okres gwarancji (G) [ilość miesięcy] (minimum 36 miesięcy)
---------------------	---

Termin związania ofertą: dni

Nazwa producenta i farby elewacyjnej spełniającej wymagania określone w pkt 1.3. i 1.4.1.
(wraz z opisem technicznym farby potwierdzającej spełnienie ww. wymagań) Szczegółowego
opisu realizacji zadania w załączniku nr 1:

.....
(producent)

.....
(nazwa handlowa farby elewacyjnej przyjętej do kalkulacji i spełniającej warunki postępowania)

Nazwa producenta i żywicznego tynku mozaikowego spełniającego wymagania określone w
pkt 2.2. (wraz z opisem technicznym żywicy potwierdzającej spełnienie ww. wymagań)
Szczegółowego opisu realizacji zadania w załączniku nr 1:

.....
(producent)

.....
(nazwa handlowa żywicznego tynku mozaikowego przyjętego do kalkulacji i spełniającej warunki
postępowania)

Brak podania producenta, nazw handlowych i załączenia opisów technicznych farby elewacyjnej i żywicznego tynku mozaikowego skutkuje odrzuceniem oferty.

Oświadczamy, że:

- a) zapoznaliśmy się ze specyfikacją zamówienia i nie wnosimy do niej zastrzeżeń oraz przyjmujemy warunki w niej zawarte.
- b) uważamy się za związanych niniejszą ofertą na czas wskazany w specyfikacji.
- c) pozyskaliśmy wszystkie informacje pozwalające na sporządzenie oferty oraz wykonanie wyżej wymienionego zamówienia.

Załączniki stanowiące integralną część naszej oferty:

- a) formularz ofertowy (załącznik nr 2) – brak formularza skutkuje odrzuceniem oferty
- b) oświadczenie o spełnianiu warunków udziału w postępowaniu (załącznik nr 3) - brak podpisanego oświadczenia skutkuje odrzuceniem oferty,
- c) kopia: nadania NIP, REGON,
- d) kopia zaświadczenia o wpisie do ewidencji działalności gospodarczej lub KRS w celu stwierdzenia poprawności reprezentacji strony Wykonawcy,
- e) opis przedmiotu zamówienia, informacje na temat przedmiotu zamówienia itp.

Świadom odpowiedzialności karnej oświadczam, że załączone do oferty dokumenty opisują stan prawny i faktyczny, aktualny na dzień złożenia oferty (art. 297 k.k.)

.....
podpis Wykonawcy, pieczęć imienna

OŚWIADCZENIE

Oświadczenie o spełnianiu warunków udziału w postępowaniu (według art. 57 ustawy Prawo zamówień publicznych)

Przystępując do postępowania o udzielenie zamówienia w trybie konkursu pod nazwą:

Remont elewacji

oświadczam, że na dzień składania ofert spełniam warunki udziału w postępowaniu o udzielenie zamówienia publicznego wymienione w art. 57 ustawy z dnia 11 września 2019 r. Prawo zamówień publicznych, a mianowicie:

1. posiadam uprawnienia do wykonywania określonej działalności lub czynności, jeżeli przepisy prawa nakładają obowiązek ich posiadania;
2. posiadam wiedzę i doświadczenie do wykonania zamówienia;
3. znajduję się w sytuacji ekonomicznej i finansowej zapewniającej wykonanie Zamówienia;
4. dysponuję odpowiednim potencjałem technicznym oraz osobami zdolnymi do wykonania Zamówienia;
5. o braku podstaw wykluczenia mnie z postępowania z powodu niespełnienia warunków, o których mowa w art. 108 ust. 1 ustawy z dnia 11 września 2019 roku Prawo zamówień publicznych (t.j. Dz. U. 2023r. poz.1605).

.....
miejsowość, data

.....
podpis Wykonawcy

.....
Pieczęć Wykonawcy